京城日報 夕刊 四月十七日(日)
京城府太平通一丁目 發行所 合資會社 京城日報社

「平常狀態」決定の 妥協案考慮を求む
日支兩國にも提案せしめて 十九ケ國非公開會議

【ゼネヴァ十六日發電】十六日の十九ケ國非公開會議は結局日本軍の撤退時期は明示せず、日本が平常狀態が回復すれば撤兵すると稱してゐる、その所謂「平常狀態」回復の開始時期に就いては中立國側の決定に俟つといふ妥協案を考慮するやう日支兩國に要求するに決し、これに對する日支兩國の意向を質した後、委員會は來週再開に決した、尙討論中英佛はランプソン公使の妥協案を支持し、スペインその他の小國側はこれに反對したが大國側の主張が通つた譯である、なほ委員會は左のコムミュニケを發表した

十九ケ國委員會はイーマンス議長に日支代表と折衝して兩國代表をして具體的提案をなさしむる樣訓令した

撤退を明示する 中立國委員會
平常に回復した場合 大國案勝ちを制す

【ゼネヴァ十六日發電】十六日の十九ケ國委員會非公開會議に於て小國側の數ケ國から、日本軍の撤退時期をランプソン公使案の六月から四月に減ずるやう希望され四月なら支那側でも承認すると思はれたが、「平常狀態」に回復した場合に日本軍の撤退を明示する中立國委員會を設置する大國案が勝ちを制した譯である、而して「平常狀態」の回復とは何を意味するかに就いては討論されなかつたが兎に角撤兵時期を前以つて明示することは最も困難だといふのが委員會の一般的感情であつたやうである、但しイーマンス議長が「平常狀態」といふのはボイコットの中止を意味するものでないといふ點を明かにしたのは注目に値する、なほ委員會は中立國委員會をして上海の狀態が日本軍の撤退をなし得るまでに熟すると同時に「之を聯盟に報告せしめ、且つ上海の狀態につき時々參考的報告を提出せしむることに意見一致した後、イーマンス議長は次回の委員會に於て考慮すべき假りの決議草案を朗讀したが、ボンクール氏の提議で最後的草案を決定する前に兩當事國に諮つた方がよいと云ふに決定したので、次回の委員會は多分十八日に公開を以て開き、決議草案が日支双方で受諾し得るものなれば之れで票決することになると見られてゐる、なほ十六日の委員會では總會決議案の第三項の各條項を兩當事國に强調すべきであると云ふ意向が一般に表示された

間島派遣部隊の威容 (上)大荒溝に於て○砲の活躍(下)荒溝嶺の險を突破進撃する遠藤○隊

確定的草案を 帝國は更に要求
支那は拒否に傾く イ議長との會見

【ゼネヴァ十六日發電】イーマンス十九ケ國委員會委員長は十六日夜長岡日本、顏支那兩代表と個々に會見し、次回の委員會に提案すべき假草案を提示し日支兩國の態度を質し協議したが、確聞するに日本は更に確定的草案を示されん事を求め意見を述ぶるを控へたと、又支那側は右草案は日本軍撤退完了の時期の明示なく、これが決定は混合委員會に委ねあり然も混合委員會は日本の一票に依り全會一致の決定を阻止し得るとの理由に依り拒否するに傾いてゐる、併しイーマンス委員長が停戰に關し政治的條件は附さるべきものでないと述べたのに對しては非常に滿足の意を表してゐる

邦人の被害
絶へざる例として ……理事會に通告す……

【ゼネヴァ十六日發電】我が代表部は上海租界の警備が今なほ不充分にして邦人の被害絶へざる例として左の二事實を理事會に通告した

一、四月十三日午前十時頃一日本理髮師は共同租界內で多數の支那人に襲はれ生命危險に瀕した

一、同日午前一時一日本人はフランス租界へ赴く途中學生らしき支那人五名に襲はれ頭部に重傷を受けた

共同租界も 安全でない

【上海十六日發電】昨年十二月二十九日事變發生以來支那暴民のため邦人が租界に於て受けた被害は左の如く今なほ毎日一、二件あり邦人にとり共同租界すら安全區域と言へぬ狀態である

共同租界死亡三、負傷九、佛租界死亡一、負傷三、支那街慘殺されしこと明瞭なる行衞不明者四、死亡一、右の內支那街は危險なため邦人は殆ど立入らぬので比較的少い、なほ事變發生以來日本に引揚げてゐた居留民約一萬人四月十三日までに歸還したものは僅に三百九十名である

軍縮は約束よりも 實行が大切
ゼネヴァ訪問の目的 スチムソン長官語る

【ゼネヴァ十六日發電】アメリカ國務長官スチムソン氏は夫人、副官、秘書等を從へ十六日午前八時ゼネヴァに到着したが曰く

予が今回當府を訪問した第一の目的は軍縮會議に參列のためである、この軍縮會議に於いては吾人は何等か有効な成果を擧げる必要のあることを痛感する、而して予は軍縮會議そのものに多大の期待を繫ぐが、同會議で徒らに約束するだけでなく、その決定を履行せねば何等の意義をなすものではない、米國の極東政策に就いては今予は直接これに干與する立場にない、それは本國政府に於いて處理されてゐる、十八日の一般委員會にはギブソン氏の代りに出る積りだがギブソン氏が當る筈だ、パリでは首相タルヂュ氏その他フランス內閣々員と會見懇談の結果大いに得る處あつた

中村寅之助氏朝鮮を去る

在城十年、半島土地改良事業產米增殖計畫その他に貢獻するところ多かつた前土地改良部長中村寅之助氏はその退官を半島官民から惜まれつゝ、十八日午前十時京城驛發列車で朝鮮を去り、兵庫縣武庫郡鳴尾町字若子角十五に向つたが、驛頭には今井田總監、本府各局部長、松本知事、井上府尹、各團體その他多數の見送人で埋められた(寫眞は京城驛頭の中村氏夫妻)

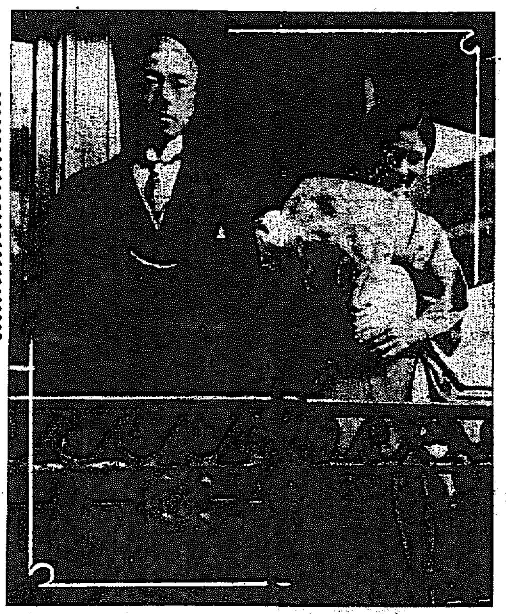

支那側の宣傳 陳情嘆願など

【天津十六日發電】リットン卿一行に對する支那側の宣傳は頗る詳細で、支那各種の團體から調査團に出した陳情書、嘆願書、陳情帖等既に一千部以上に達し委員等はその整理に弱らされてゐる

露國代表と 近く會見 ス長官の動靜

【ゼネヴァ十六日發電】米國務長官スチムソン氏は十六日朝ゼネヴァに到着午後聯盟事務局を訪問し約一時間ドラモンド總長と會談した、米國務長官が聯盟の門に足跡を印したのは聯盟の歷史始つて最初のことである、氏はホテルに歸つてからトルコ代表と會見した右はスチムソン長官の否定に拘らず日支紛爭に關聯し米露の接近を傳へらるゝ際ロシア代表リトビノフ氏と近く會見すべくトルコ代表はその間大いに斡旋すべしといはれ頗る注目されてゐる

內田總裁 辭意固し
たゞ時節柄 一時留任か

【東京電話】內田滿鐵總裁の辭任に就いて東京側では聯盟調査員一行が目下現地調査中であり、國際上頗るデリケートな關係にあるので國家的立場に於て是非とも留任するやう極力慰留してゐるが、總裁の辭意は頗る强硬である、しかし留任を要請しつゝある方面に對してこれを押切り辭任する譯にも行かないので、それ等の顏を立てゝ調査員の退滿を待つて辭任を斷行することに決意してゐる模樣で、ある、また一方犬養首相は自ら乘り出して留任を懇請する程の熱意は勿論ないが、內田總裁が多少でも顏を立てゝ調査員が現地を離れるまで留まるとしてもその後に於て强いて慰留するといふやうなことはせず、結局同總裁の辭意を認めてその更迭が實現されるものと見られてゐる

平和軍を 上海に派遣す
英國平和運動者が 荒廢地復興援助に

【ロンドン十六日發電】ロンドンの有名な婦人傳道師モード・ロイドン孃およびプレスビテリアン教會の牧師ハーバート・グレー師その他英國における平和運動者は過般來『平和軍』を組織して上海の日支戰鬪停止に努力すべき運動をつゞけてゐたが、その後この運動に參加するもの續出しすでに一千名に達するに至つた、これだけの人數があれば兩軍戰線の間において行動するに充分なりとの見込みがついたので、これを二部に分ち一は兩軍戰線の間に立つ『消極的抵抗者』、他は荒廢地の復興を援助する『復興軍』とするに決し、すでにその編成を終つた、しかして上海の戰鬪はすでに終熄したため荒廢地復興援助の『復興軍』を上海に派遣することゝなり、一代表は聯盟當局と協議のためすでに壽府に向つた

聯盟調査團の 先發隊奉天入り
一行は十九日到着

【奉天特電】ヘーム、ハース、テーラーの三隨員は聯盟調査團の先發隊として十七日午後三時大連より入奉、大和ホテルに投じ夜七時より三浦總領事の招宴に臨みスキヤキに興じた、調査團は十七日天津發の長平丸又は廿日發の天津丸で北平を出發の豫定であつたが、都合に依つては日本側の便宜を計られるかも知れぬと、なほテーラー隨員を訪へば次の如く語つた

自分の滿洲に對する第一印象は極めて滿足してゐるの一言に盡きる、調査團の目的が何にあるかは自分は正式の隨員ではないから口をつぐむより仕方ない、一行の來滿を待つて聞いてもらひたい、一行は十七日天津發十八日大連着の長平丸で十九日に奉天に來る筈である

入滿問題 解決に 漸次近づく

【北平十六日發電】聯盟支那調査團新聞班ベルト氏は十六日夕各國記者に對し左の如く發表した

委員長リットン卿は今朝(一〇〇)よりの電報を受けた、之に據ると二千五百語に達した任務々到着してゐる、目下時疑の書中であるが內容は新聞報道と大差なく發信地はブラゴエチエンスクとなつてゐる、又入滿コースは未だ確定しないが問題に解決に近づいてゐる

全國小學校長を 全部奏任待遇に
勅令改正案作成中

【東京電話】文部省では小學校長を奏任待遇とする職員待遇に關する勅令改正案を作成中であるが、五月中頃には實施する方針である、その要綱は全國二萬五千の小學校長を全部奏任とし一府縣に十名乃至二十名を高等官五等に叙し得、小學校教員にして二十年以上の勤續者及勳績者は無制限に奏任になすといふにある

强敵は露國
その商業進出は 實に素晴らしい 釜山商議員の滿蒙視察團

釜山商工會議所滿蒙經濟視察團水野團長以下一行二十二名は十日間に亘り滿蒙主要各地の視察を終へ十七日午前十時京城通過南下したが、水野氏は語る

『視察員一行を大體五部に分け各自の專門的見地から各商品の滿蒙進出の現狀や將來の可能性について實地調査をするのが目的であつたが、非常に得る處が多かつた、全く百聞は一見に如かずです、滿蒙移植民に關しては色々と議論があるが、何よりもまづ先決條件は匪賊の徹底撲滅であることを痛切に感じて來た、農業移植民以外は先づ見込みあるまいと思はれる、それよりも私共一行の主として見やうと努めたのは

商業進出 であるがチ、ヘ、ハルビン、長春等の諸都市に於けるソヴエフト・ロシヤ商品の進出は實に素晴らしいもので、先づ六割以上はロシヤ商品であるといはれてゐるが、その價格は內地及び朝鮮から持つて行つて確かに原價割の樣な値段で市場をリードしてゐる、これが我々の最も脅威であると思はれる。京城商議の目下の計畫である朝鮮物產館陳列館の設置は誠に時宜に適した試みと思ふから、全鮮打つて一丸の統制ある機關とすることに對しては我々も

大贊成で あるが、その出品の種類については大いに研究の要がありはしないかと思ふ、我々が今度の視察の結果として歸任早々早速準備にかゝらうと目論んでゐるのは(一)一行中の米倉氏經營の安東に在る丸大商會を各方面と提携して大いに擴張し吉林及奉天でゴム製品の工場を設立すること、(二)現在矢張り我々の關係してゐる滿大の海產物商會(海產物商)を大いに擴張して長春及吉林に於て干魚等を主として西國を擴大するといふ二つの企畫だけは建てゝゐます

滿洲國借款 の折衝に
加藤鮮銀總裁 奉天へ急ぐ

目下滿洲へ出張中の色部理事の歸任を待つて早速渡滿する豫定であつた加藤鮮銀總裁は、突然十七日朝河口秘書課長を伴ひ約四、五日間の豫定で奉天に向つたが、目的は目下進行中である鮮銀を通じての三井、三菱財閥と滿洲國借款に關する折衝が主要な模樣である

外交部長の 辭任慰留

【南京十七日發電】十六日國民政府は行政委員會議を開催し外交部長羅文幹より上海交涉の顛末を報告して對策を協議した結果滿洲問題も種々討議され、調査團保護の爲め相當の軍隊を派遣する事件も研究された、席上外交部長羅文幹は外交紛爭の責を負ひ辭任を申し出たが各委員は一致慰留した

勞大黨に正式 合同提唱
社民殘留派 緊急委員會

【東京電話】社會民衆黨殘留派では赤松小池派の脫黨に基づき善後處置を講ずるため、十六日午後本部に緊急中央執行委員會を開き、安部黨首はじめ松岡、片山、渡邊、吉川の諸氏その他出席して役員の再組織を決定すると共に黨の動向を宣明した聲明書を發表し、直ちに十五日の中央委員會の決定に基づき勞農大衆黨に合同を提唱することになり、片山、松岡、渡邊、吉川の四氏が勞農大衆黨本部に三輪書記長を午後六時半訪問し、その旨を述べたので三輪書記長は正式機關にかけていづれ返答する旨を述べ會見を終つた

遞友同志會 單獨組合で進む

【東京電話】遞友同志會では今回の社會民衆黨分裂につき總同盟脫退に決し今後は單獨組合として進むと

あすの天氣(18)

北支那、低氣壓は徐々に東進し日本海の高氣壓も、次第に東に移動してゐる。中部以南は晴れ勝ちだが北部は曇つて來た。温度は昨朝より五六度高くなつた天氣は今晚頃惡くなり明日は小雨模樣

豫報 曇小雨後晴

昨日最低 一七.... 今日正午 一七.九....

暴風警報

(十七日午前九時卅分 仁川觀測所發表)

風強かるべし南の風強く降雨あるべし、平安南北、黃海道の沿岸を警戒すべし、低氣壓の中心は東支那にありて七百五十二ミリを示し更に進行しつゝある

滿干時表(十八)

滿潮 午前 [illegible] 午後 [illegible]
干潮 午前 [illegible] 午後 [illegible]

春は快き コロムビアレコードより生る!
コロムビアレコード Columbia
時局レコードの精粹
思ひ出の軍歌集 陸軍戸山學校 軍樂隊 26369—71
東京大阪兩朝日新聞當選歌 肉彈三勇士の歌 江文也 コロムビア合唱團 26830
古賀聯隊長 東家樂燕 26834 26835
滿洲の歌 我が滿洲 江文也 陸軍戸山學校 軍樂隊 26329
起て若人 我等の滿洲 內田榮一 26775
日活映畫「血染の國旗」主題歌 從軍記者の唄 陸軍戸山學校 軍樂隊 分遣隊 26823
靖國の唄 菊池艶
肉彈 櫻井忠温 26687 26688
春の香り高き藝術品
(獨唱)印度の歌 能勢(ベルトラメリ)子 35267
(獨唱)からたちの花 鐘がなります 宮川美子 35274
流行の中心はここに生る
赤い夜曲 淡谷のり子 26698
嘆きの唄 關種子
サラリーマンの唄 淡谷のり子 26699
スピード娘 藤山一郎
影を慕ひて 藤山一郎 26748
日本橋から 關種子
日活映畫主題歌 胡笛を吹く女 井上静雄 26819
風も吹きよで 丸山和歌子
婦人公論所載三宅やす子夫人遺作 隠れる未亡人 淡谷のり子 26826
秘めたる戀 關種子
あけみの唄 關種子 26828
佳人よ何處へ 淡谷のり子
明らかなる笑の中心
アルコール行進曲 バートン クレーン 26701
金語樓の後備兵 柳家金語樓 26704
浪曲界の新人レコード
本能寺 酒井雲 26642 26643
各一枚 一圓五十錢 (新譜) 全二円 各コロムビア特約店にて發賣 C—50

小兒良藥 ヒヤの 奇應丸
病める子に 此の一粒の速効を見よ
傷める子に
生れ出る顏は朗らかにほゝ笑みさへ浮べてすや〳〵眠る天使の姿。起死回生と育兒に
此の一粒の速効を見よ
主効 カン、ムシ、ネツ キヅヒ、キツケ チ、アマシ、下痢 便 下、夜啼 ホウソウ、ハシカ 弱イ子供
價 二十錢、三十錢 五十錢、一圓 二圓、三圓 徳用包 一圓
無代進呈「育兒之友」(新聞名記入申込)
大阪天滿橋 樋屋合資會社 ○大阪二二六 7—A—1

赤心の結晶―朝鮮號の命名式

愛國機第十號【朝鮮】汝矣島空前の人出

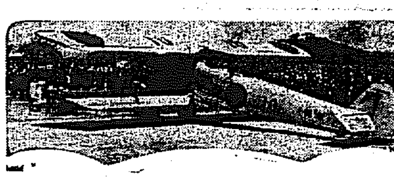

朝鮮赤子に榮光の日は來た、半島の民衆が事變突發以來幾有月、その一金一錢に『無限の赤誠』を打込んで皇軍に捧げた赤心の結晶愛國機第十（朝鮮）號は十七日午前十一時若草燃ゆる京城飛行場汝矣島に於て晴れの命名式が擧行された（カットはわれらの愛國機）

愛兒を迎へるかの如き大群衆

空前の盛儀始る

去る二月六日愛國機の獻金を開始してより七十余日、朝鮮赤子が待ちに待つた希望の日であるこの日宇垣總督・陸軍大臣代理林軍司令官・國防獻品委員長代理渡邊務局長・中村大尉、愛國部長兒玉秘書課長をはじめ役人といはず、商人といはず、民衆といふ民衆は朝早くから汝矣島に參集した、我も我もと至誠の心からか、命名式を見んと馳せ參じた群衆は無慮三萬二千餘名、陽春麗らかに照り映ゆる汝矣島飛行場で『我等の愛國機』を十重二十重と圍繞して今や遲しと暗の命名式を待つ、實に京城飛行場開設以來汝矣島空前の一大盛觀を呈し、赤誠の民衆がもつすがすがしい感激の裡に半島市民の渇望して止まなかつた命名式はいと盛會に開かれていつた

愛國機はと見れば機に飛行場中央祭壇に力強く翼を休めてゐる、機の前には四本の青竹も清淨に注連繩が張られ新木の祭壇上には見上げるばかりの大鯛を始め新米、鮑、野菜、果實と神前に新しい獻物が供せられ見るからに襟を正すやうな清淨な祭場雰圍氣である定刻午後十一時命名式を告げる時の皆に群衆は恰も愛兒を迎ふるが如く祭壇上に愛國機の全姿容に心を奪はれてゐる

式場には祭壇の愛國機を中央に向て左端より陸軍大臣代理林軍司令官が大將の軍服を着けて直立ついで右手にステッキを衝いて宇垣總督、それから今井田政務總監、松本京畿道知事、井上府尹、井上御用掛、上内警察部長が居並び向つて右端には祭壇近くに阿知和朝鮮神宮宮司を筆頭六名の神官がズラリ、續いて兒玉參謀長、市山參謀、佐野航空官、春見高級副官、久保田愛國部員其他愛國機獻納に働いた軍部愛國部の面々が勢揃を整へ場内は水を打つたやうな靜寂である、やがて定刻を告げるや春見高級副官は十重二十重と取り圍んだ三萬余の群衆に對し『只今より皆様の愛國機の獻納並に命名式を擧行致します』と半島市民が待ちに待つた式の開始の旨を聲高らかに

喜びの命名式

三萬民衆の凝視の中に命名式は嚴かに始められた、阿知和朝鮮神宮宮司の修祓につゞいて降神の儀が執り行はれるや祭壇兩側に立ち並ぶ宇垣總督、林軍司令官を初め高官、軍部主腦者及三萬の民衆は一様に低頭し宮司のなす降神の儀にひたすら神の御降下を待つ、神は靜かに御降下した、宮司の祝詞の聲が清水に玉をころがすが如く聞へて來る、これこそ我の神の聲だ、さしもに廣い汝矣島も文字通りの無言、神々しい靜寂のみが何處からともなくよどみなく流れ來て何處ともなく消へてゆく、祝詞が終つて國防獻品委員長代理渡邊務局長、中村大尉の別項の如き經過報告あり、次いで春見高級副官の『獻納』の聲に獻納者代表兒玉參謀長は靜々に祭壇中央に進めば一方陸軍大臣代理林軍司令官も半島市民の赤誠を受けるべく近づく兩將は祭壇中央前に對立し代表者兒玉參謀長は愛國機八八式偵察機を前に我々朝鮮民衆の赤誠をお受け取り下さいと獻納目錄を差出せば陸軍大臣は嚴かに目錄を手にし高僻の感謝を隱らぬ面に包みつゝ兒玉少將の答禮に敬禮して祭壇に進む、愛國機の中央前に進むや陸軍大臣は一段と聲を高め……

茲に全鮮有志愛國の熱情を以て獻納せる八八式偵察機を愛國第十（朝鮮）號と命名す

昭和七年四月十七日　陸軍大臣　荒木貞夫

……と命名を力強く叫ばれた、瞬間群ら居る群衆の心には深い感激と喜びがさつと湧れ愛國機命名式の最高點神はいやが上にも場内を支配してたゞ感動は感激と歡喜の渦巻である

寫眞說明（上）汝矣島の盛觀（下左）陸相代理林軍司令官の命名（下右）宇垣總督の祝辭

呼びかけた　總督祝辭

本日愛國機朝鮮號第一號命名式を擧行せらるゝに至りたるは慶祝に堪へざる所なり

顧ふに昨秋滿洲事變勃發以來忠勇なる皇軍はよく寡を以て衆に當りわが同胞の生命財産の保護及帝國の權益擁護の重任に服し以て國威を宣揚したり、これ固より大元帥陛下の稜威と皇軍の忠誠による所なりと雖も擧國一致せる國民の後援支持亦與つて力あるを認めざるべからず即ち此の間全國にみなぎる熱誠の表現と謂ふべき美擧多々ありと雖も就中軍用飛行機獻納の企の如きは其の尤なるものに屬すわが朝鮮に在りても本年匆々愛國機獻納の議全地に起るや內鮮人各階級を網羅せる發起者蹶然として集り僅々數ヶ月を出ずして二十有餘萬圓の巨額に上り陸て建造中の朝鮮第一號及第二號機既に完成し尚近く第三號機の建造を見んとする情勢にあり今や春風た大空に先だち翔内民衆愛國心の結晶たる朝鮮第一號機の銀翼浮ぶを仰ぎ欣悦措く能はざるものあり、然れども時局益々多端之が解決は實に將來に俟つもの多きが故に此機の使命たる任務の遂行と劃軒とを期待し併せて同胞愛國心の一層の發露を望むや愈々切なり茲に蕪辭を呈して祝辭に代ふ

昭和七年四月十七日　朝鮮總督　宇垣一成

春・皮切りの運動會

（寫眞（上）藥屋さん（下）建築屋さん＝けふ奬忠壇で）

春空高く朝鮮號飛ぶ

たゞ感激、たゞ歡喜

命名後宇垣總督の祝辭あり總督は嚴かに祭壇に進み約三分間に亘り別項の如く極めて意義深き御祝の言葉を述べられ玉串の儀に入り陸軍大臣をはじめ總督、今井田政務總監、松本知事、井上府尹、兒玉少將、山田指揮官の人々の玉串奉奠があり續いて佐藤航空官は飛行機の性能を極めて巧な例證をもつて說明し最後に『愛國機が日本が持つ朝鮮產の優秀機』であると共にこの獻納によつて我陸軍に對し一新威力となつたものである』ことを力說した、民衆はたゞ獻納した愛機の威力を聞き心を打ち寄けして喜ぶ中を山田航空兵中佐、飛島大尉は飛行服に身をかためて愛國機に飛鳥の如く飛び乘つた、三萬民衆の瞳は期せずして愛國機に凝視した我等の愛國機が飛ぶのだ感激なくしてこの情景を默視され得やうか、朝鮮赤子の待望が實現される今その瞬間名パイロットに對する民衆の感謝とかくの如き熱誠の民衆が彼と鴻と熱で送つた愛國機のパクロウトとして……兩飛行將校と民衆……そこには『限りない愛の鼓動』が溢れた、兩飛行將校の熟知ある希望で心から感謝を捧げる三萬民衆の無言の瞳、瞳々々、ハンドルを握つたと見るや瞬くコバルトを流したやうな蒼空に愛國機は輕快な心臓を打つかの如くエンジンの打擊は向くまでも廣く空に高らかに唸り響いて行く、今か今かと待つ心に一愛國機は一分三十六回のプロペラ猛迴轉を示し耳を澄ますやうな發動機の爆音に『力と意志と飛び』を力強く挑戰しつゝ猛ける生物の如く十五米の銀翼を打ち振はして今正に飛ばんとする、何處からともなく愛國機の全姿容から迫り來る身力に群衆は我も忘れた人の如く我を忘れてたゞ見守る、兩飛行將校は機上より空鵬、機顔お勳いたと見るや愛國機は鮮やかな滑走を試みた瞬間怒濤の如く湧き上つて來る群衆の萬歲、十秒、今や民衆の絶叫の中に愛國機は鮮やかに離陸をした、一進又一進……巨大なる公式偵察機は首もたく汝矣島を離れて眞水平―蒼かな綠の背景を縫つてコバルトの空に溶け入るが如く力强く雄姿を摘出して又一進―たゞ見惚れてゐる三萬民衆を背後に北漢山上をめざして飛翔してゆく、友、朝鮮赤子朝鮮號よ、愛國機第十號に榮光あれ

播種期にも歸れぬ避難民

警察署に泣き込む

【安東縣】引續き匪賊の跳梁のために安東に避難し江岸收容所に收容中の渾水溝およびその附近より避難者約二百卅名は農家の大切な播種期を控へてゐることゝて氣が氣でなく十六代表者を立てゝ安東署にその窮情を訴へ、歸還方について保護を仰いだ、同署では目下警官不足の折柄とて苦心中であるが、なほ右歸還民はこゝ一週間乃至十日間以內に原地歸還耕作に着手せざれば所有地百天地余（一天地は七段三畝）は收作不能に陷り右住民の生活が脅かされる事になる

我軍用列車轉覆陰謀團本據目星つく

露人の檢擧既に五十名

【ハルビン十七日發電】特高課總動員必死の努力の結果我軍用列車轉覆犯人嫌疑者露國人十二名又復逮捕され嚴重な取調べを受けてゐる、これで十七日までに檢擧された露國人男女五十名に上り官憲はテロリストの首腦連累者嚴くべき陰謀團の本據も大體目星がついたもの々如く引續き目醒しい活動を續けてゐる近く續々檢擧される模樣である

露國側大驚愕

【モスコー十六日發電】東支鐵道軍部線運用列車轉覆事件は當地に非常な衝撃を與へてゐるが、日本側が原因を〇〇共產黨の所爲なりとしてゐることは日本軍閥が〇〇〇〇〇〇〇口實を求めてゐるものとし、共產黨機關紙は日本軍閥の徹底的陰謀を暴露してゐる

人出、人出、人出

惠まれた今日の日曜

春陽麗かな今日の日曜日、奬忠壇の柳の芽がかすんでゐる、昌慶苑の櫻の花は蕾は開かなくとも道端の花が香を放つており都會人の足が郊外へ郊外へと運ばれる

奬忠壇 朝早くから奬忠壇を陣取つて二つの運動會が行はれてゐる、一つは藥屋組合の運動會で、滿蒙新國家假裝行列など中々こつた催しで大變けひだ、一つは建築組合の運動會で、此處に群者と比べて賑ひさびれるといへども色彩の濃厚なところ斷然壓倒する、そして『おぐし』もへちまもない薫風裡を亂して顏く競しやた彼女達のボースが陽春にかげらふ、奬忠壇の柳の芽が綠にかすむ

昌慶苑 動物園の河馬も正午まで蒐集した五千名近くの入苑者のいきれにむせ返つて、オリの中をあちこちと徘徊してゐる、芝生の上には諸方方々に一家團欒のお遊食の時だ、如何にも幸福そうだ、芝生が蘇せる、それにまもなく蕾の破れる音が聞ねるだらう櫻が觀衆に全姿を包んでゐる

春を告げる運動芳香を漂はして、北街に立つ若き男女盲うなだるゝは春の悲劇！昌慶苑の入園者は今日は一萬人を突破するだらうと、それにけふは汝矣島の愛國機の命名式をけじめ漢江の畔へそゞろ歩き、漢江里へドライヴ行樂の人々は思ひ思ひ分野外の幸福を稱ひ合ふてゐた。

今朝出發の際は御多忙中態々御見送を忝うし有難く略儀ながら紙上を以て御禮申し上げ候
四月十七日　中村寅之助　同　芳子

千駄ケ谷大火事

八十六戶全燒

【東京電話】十七日午前三時三十分市外千駄ケ谷町四六六番地の空家から發火し住宅二十八棟八十六戶を全燒し同四時五十分鎭火した罹災者は貧民階級で立退き先きなく悲慘を極めてゐる

愛國機を心から祝福

仁川府民の喜び

【仁川電話】待ちに待つた我等の愛國機朝鮮第一號機は十七日午後零時半爆音も勇ましく東方から仁川の上空に其の輝かしき雄姿を現はし五色の感謝ビラを撒布しつゝ低空飛行を行ひつゝ仁川府街上を二廻の後直ちにして東方の空に其の機影を沒した

川崎弘子　かゞにける迄
今を時めく川崎弘子が困苦の涙波を押し切つて現在に至る迄の波瀾萬丈の物語　講談俱樂部五月號で大評判

家庭に居ながら料理が覺えられる
▼料理と、禮儀作法と、裁縫とは現代婦人の必習すべき三大科目である。
▼家庭料理講義錄は、料理と禮儀と裁縫とを、誰にも容易に會得出來る樣に、各專門大家が、親切に、平易に講義し、毎月一冊宛會員に配布してゐる。
▼其の內容が如何に完備せるかは、創立以來二十餘年の經驗を積み、五十萬に近き卒業生を出した一事を以ても知ることが出來やう。
▼料理は、儀式、來客用の料理から、日常家庭の惣菜まで、日本料理、西洋料理、支那料理に亘り、和洋菓子、漬物まで、料理の一切を網羅してゐる。
▼その特色は、料理道具を手近の物で間に合せ、手輕に實生活に活用せしめんと苦心せし所に在る。
▼今や新學期開始、會員大募集の好機會である。
▼會費は壹ヶ月分金五拾錢
▼入會は簡單で、ハガキに「講義錄送れ」と書いて申込めば、直ぐ會員に加へ、毎月會費は第一回の送本と共に四ケ月分宛郵便局から集金に行くので何の手數も無い。
▼實物見本は申越次第無代進呈
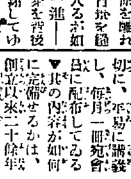
新學期開始　會員大募集中
東京牛込袋町　東京割烹講習會　振替東京二七七番

高級社員採用
監督社員三名　普通社員二十名採用要項す　希望者は應募書携帶來店ありたし
京城旭町二丁目　橫濱生命支店

寫眞　ワタナベ　本町一　電本二一七八

呉服　錢問屋
關東織物　京染呉服　西陣帯地
賣れる儲かる　格安利口品　特長の卸商
日本國內で取扱を開始致しました（當業者に限り相場表進呈）
熊本市呉服町（電二九四二番）　江本商店

國產毛生液ペトロールハツシ

私儀今回海州地方法院長ノ職ヲ退キ公證人ニ任命セラレ左ノ場所ニ於テ公證事務ニ從事致シ候此段謹告ス
京城府南大門通壹丁目九十番地
公證人　寺川三藏　電話光化門二〇三四番

配合飼料
京城旅町（電本五一一七）
東洋畜產興業株式會社

贊化病院
京城府明治町一丁目　電話本局二四一番
內科　小兒科　入院隨意　普通病室　傳染病室
醫學博士　古城憲治

京日案內

婦人
求　年齡二十前後の婦人有望者に給仕又は雇人の方へ

賣家
又は貸家總坪數百四十六坪建坪九十坪位カフェー、料理屋に最適當の地所賣却したし御希望の方は市內へ

中古
京城永樂町二丁目　玉突臺貸物あり
東京菅沼商店　上山商店

恩給
信用ある店を擇び低利にて御用立致します　京城驛前吉野町入口
公債々券買入

熊本
京城旭町二丁目　茶道具其他賣買
七番吉田松三

恩給
京城府若草町四九（若草大通）
電本二三六八番　旗丸商會

恩給
年金、恩給證書にて御融通に應じます　京城竹添町二丁目八二（西大門小學校前）
電話光化門一八四三　長　播西

特別案內

產婦人科
入院隨意
漢江通　芦刈醫院　電話龍山一〇九番

百花繚亂の溫陽溫泉へ
櫻ハつといち二十日頃より見頃
宴會野遊の好季節
京城より毎日直通列車運轉　ゆつくり日がへりが出來る
汽車賃割引
京城　上仁川間　大田　各驛より往復三割引
京城より　土曜日　日曜日　往復五割引
別館簡易向き宿料
二等賃金　三圓四十八錢
三等賃金　壹圓九十八錢
四圓。三圓。二圓半。
長滯在　月額　四拾五圓より（三食付）
本館貸間
本間、次間、ベランダ附　一日金貳圓
但一名を增す毎に金五拾錢
京南鐵道直營神井館　電話溫陽　八一二番　八九

ふとん　廉賣
京城本町四丁目
岩見製綿所　電話二一六〇一番

專賣特許　理化學應用洗粉
外交販賣人募集
地方特約販賣店
京城府旭町二丁目一番地　鮮滿一手總販賣所
京城南部販賣店
龍山販賣店

フライシン
人畜無害
よく賣れる……殺虫液の親王……
諸害虫の驅除は刻下の急務。……文化住宅の必需品です！
全滅　カ　ノミ　ウジ　アリ　ナンキン虫　ハイ　シラミ　ハエ　シ　ダニ　アブラムシ
特約店募集
製造發賣元　京城　厚生堂

全國美人座一齊
櫻の祭
京城本町二丁目
本美人座京城支店
△女給大增員募集御希望の方は御來談下さい

昔も　今も
効能で賣れる　七ふくひえぐすり
大阪高津表門筋
本家七ふくや伊藤長兵衛
振替大阪九七三・電南七二九

金儲の大王
ハツピー
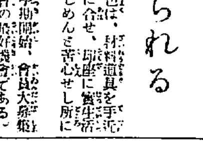
新發明
多當は無用
特價にて提供す
第三回　五百臺限り
特約店募集
米菓子機
製造元　下田製作所

地方版

吉州惠山線 工事順調に進捗
南雪嶺の測量隊も出動 二ケ月で實測完了

【清津】三月來清津港に盛んにセメントの陸あげが開始されてゐるが、この材料全部が〇〇〇〇〇に向つて輸送される所負を目して同地方民は〇〇線北廻りの工事が早くも起工されるものと口々に噂してゐるがこれは一片の素人觀察に過ぎず、實際には〇〇より來る本線の工事に使はれてゐるもので、南廻り北廻りには全然關係なく鐵道當局は一氣に附し居り右の南北兩線は同時に着手されるのは動かぬところと見られてゐる、次に元時豫算關係で計畫中止を傳へられてゐる吉州、惠山鐵線も、事實は中止どころか着々進捗し居り既に來の工區たる南溪、南雪嶺間の測量は十三日から大上技師外十六名の一隊が繰出し約六十日間の豫定で作業を急いでゐるが、本工區の東山より奧地は全く人家もない山地とて食糧品の搬行を要し測量隊の苦心は想像以上である潜鐵田宗部建設主任もいつてゐるが、この事實に徴しても計畫中止等の如きは絶對になくたとへ政府で新規事業費を縮小しても本府が緊急を要すると思へば最初の計畫通り實行して、比較的急がぬ方面を延期する、その點この吉惠線は、既にセメントその他材料の運搬も契約濟で、一番急いでゐるもので、關係地方民は安心して可なりである

金統制管理
釜山府政研究會 首相に建白書提出

【釜山】釜山府政研究會は金の統制管理に關し同會幹事、岩橋、安武、池田三氏連名で犬養首相に宛て建白書を提示した理由の大要は經濟國難の秋に當つて國民の生活を更新し經濟生活を確立するために國家が金の管理を行ひ財政の安定を期する心要があるといふにある

平南郵便局舍に大歡迎門を設ける外各方面に於てそれぞれ計畫してゐる

六七票 石井治平(同)
六七票 堀部龍雄(同)
六六票 石橋亮吉(元)
六〇票 野本生駒(新)
五九票 柴野梅吉(新)
次點四一票 堀佐吉

海州金組總會

【海州】海州金融組合第十四回定時總會は十六日午後一時から邑事務所樓上で開催されたが、組合長李圭昇氏總會の目的並理事々業の報告を詳細に説明し、財產目錄、貸借對照表、剩余金處分案及びこれに對する監事の意見書承認、役員手當支給等を議して無事會議を終り午後三時より來賓鈴木聯合會副理事の有益なる講話あつて四時すぎ終了午後六時から海州食堂に於て組合關係者及新聞通信記者を多數招待して盛宴を張つた

蠶種の自由販賣
全州蠶組が改制陳情

【全州】全州郡蠶業組合聯合會では十三日秋山群務課長を訪れ獎勵品種たる日〆支四種より歐〆支十四種が有利にしてこれを獎勵品種とし共同販賣の不利にして自由販賣制度採用を陳情しこれに對し秋山課長は内地種の歐十七〆支十四種は目下本府の試驗場で試驗でこれが結果によつて參考となるであらう。又共販の不利の點も無いでは無いが、運搬不便の奧地の事情、或は製產過剩の場合を考慮すれば自由販賣も考へもので、今暫くこの方針で進む考へである と述べ十四日更に會見して意見の交換をしたが一致點を見出されず物別れとなつたが、この問題は將來にも從來通り歩々しい進捗は見ないものとされてゐる

平壤部隊凱旋歡迎
府で打合せ會

【平壤】滿洲出動の歩兵平壤部隊名越少將、中島大佐以下將兵は近く凱旋することゝなつてゐるので凱旋將兵歡迎方法に關し道、府當局に歩兵七十七聯隊留守隊部は十八日午後一時から道廳會議室で打合會を開き歡迎方法に就ては、この打合せでなければ決定せぬが牡丹臺公園における凱旋將兵歡迎園遊會をはじめ歡迎晩餐會なども開さるべく一般側では平壤土木建築協會は平壤驛前に凱旋大歡迎門を建てて又金千代會道では凱旋歡迎踊り

永同の學議選擧
當選者決定

【大田】永同學校組合會議員の總選擧は十五日執行定員超過で最後まで激戰を演じたが開票の結果左の如く當選した

七六票 三宅勝三郎(前)
七一票 吉田 榮吉(同)
七〇票 宇都宮陽二郎(同)

清津勞働會 四分五裂す
幹部の離散から 荷主は別働團組織

【清津】一時八百名の大衆を擁してゐた清津勞働會も幹部連の行動が會員の容るゝところとならず內部に相互反感を高めてゐたがたまたま過般の幹頭理事が持上り勞働會紛議中でも最も惡化してゐるといはれる相信組先づ解散しこゝに勞働會も統制を失ひかけたところを、平常よりこれ等に好感をもたない荷主間には左傾分子を全然排斥した清津組を組織し仕事の全部をこの組にさせることにした、これがために仕事を失つた勞働會員は益々會の指導者に反感を強め脫會者續出するに至つた、加之現幹部は多く檢擧されて指揮するものもなく、牛耳をとつてゐた一人の徐成は本籍地に引あげ、李明燦は病臥中、姜貞浩も既に會寧方面に逃げ、さしもの大團體たる清津勞働會も四分五裂の現狀にあり今や大清津建設の時期に際し、果して陣容を一新して業界なる一團體として甦生するか否か各方面から注視されてゐる

清津地方に發疹チブス

【清津】刑務所內に十三日七名の發疹チブス患者が發生した、當局では直ちに隔離し嚴重警戒中なほ清津警察署内で梨津漁港附近の村落に月初以來發疹チブス續發し梨津西里洞の如きは既に同患者二十五名を算し、秦淸洞にも同じく五名及び天然痘二名と云ふ泣き面に蜂である、西里洞は戸數僅に二十七戸だから殆んど全滅に近いものと見られ當局では咸北一帶にわたり豫防と撲滅に大童である

香しからぬ沿海州の漁場
清津からは僅か二三隻 白洋丸船長歸來談

【清津】咸北水產試驗船白洋丸は十一日より露領沿海州方面の漁業調査に出かけ十三日夕刻鰈二百箱を漁獲して清津に歸港したが宮崎船長は漁況に就て左の通り語つた

沿海州地先海面は今のところカレヒ・ホウボウ、明太位の雜魚で大したものはない、豆滿江附近の漁近より南東には豆滿江附近の漁船が可成り出漁してゐるが、清津地方からは僅に二三隻に過ぎぬ、ポセット灣へには隨分魚族が集中してゐる模樣であるがこゝは外船が漁撈が出來ないことになつて居り、どうも沿海州方面の漁況は面白くない

軍旗祭と勅諭式典
けふ大田賑ふ

【大田】歩兵八十聯隊大田第三大隊の軍旗祭及勅諭御下賜五十年記念式典は十八日午前十時爛漫たる櫻花の營庭に擧行當日式典後、模擬戰、祝宴後餘興に入り運動會、角力、活動寫眞等の催しあり十時半頃には朝鮮號の奉祝飛行は勿論一般觀覽者のため運動會場附近に休憩所を設けて、お茶の接待酒保も一般公開して飲食物を販賣する筈であるなほ當夜七時半より將校館で土谷大隊長、青山分會長兩氏の講演と活動寫眞、曾我廼家蝶天一行の軍事劇或は藝妓の手踊・女給連の演藝(尺八、落語、安來節、劍舞)等の催しがある

鎭海て記念展
勅諭下賜の

【鎭海】鎭海要港部及鎭海灣要塞司令部聯合勅諭下賜五十年記念祝賀に際し軍事思想普及展覽會を來る十七日より二十四日迄鎭海兜山記念館に於て開催し一般觀覽に供すると

萬頃大橋の杜撰な設計
摘發で工事行惱む

【全州】故安藤知事の全北內務部長としての置土產であつた旱害救濟事業の一として多年の懸案であつた新萬頃架橋(萬頃大橋)は工費約二十萬圓で大倉組の請負ふ所となり昨年着手されたが最近に至り設計粗雜の事實を摘發され到底施工の價值なきものとして大倉組より當局に交涉中であるが、施工後完了してゐる今日當局として設計の變更をなす事が出來るかどうか、問題が問題だけに注目を惹いてゐる

四郡道路品評會
鎭海で褒賞式

【鎭海】鎭海邑事務所樓上で十五日午後一時より慶南昌原、咸安、固城、統營四郡聯合道路品評會を開催し開式、慶南道土木課長の審査報告、聯合會長昌原郡守中川源吉氏賞狀賞品授與、會長の式辭、渡邊道知事告辭(代讀)來賓祝辭、優賞面長の答辭あり來賓二百五十余名で式後祝賀會あり午後四時盛會裡に散會した入賞面は左の通り▲一、二、三等道路昌原郡一等東面、二等東三等熊川▲咸安郡一等竹田、二等鎭城、三等咸安▲固城郡一等固城、二等會華、二等巨流、三等馬岩▲統營郡一等光道、二等龍南、三等東部▲等外道路固城郡介川

清州消防演習

【淸州】消防組では十五日午前九時サイレンを合圖に無心川原に於て春季演習を擧行阿部警察部長、鮎川、桑原、阿部衛生課長、財部署長、山本邑長等多數參列の上、機器操練と壯烈な放水試驗を行ひ阿部部長の訓示、財部署長の講評、山本邑長の祝辭、川島組頭の謝辭等あり式を終り、午後二時より東公園で組員慰勞の宴を張つた、なほ退職組員四名に對し財部署長よりそれぞれ褒彰した

城津の記念植樹

【城津】邑では十五日午前十一時より玉田郡守夏目邑長初め官民有志學生等多數で城津神社附近及び公園に記念植樹を行つた

米穀運賃の協定
鮮航會島本書記長けふ來鮮 あす聯合會側と協商 双方の意見は依然隔たる

【仁川】鮮航同盟會神戸の本部では五月一日から改正する鮮米運賃につき來る二十日頃幹部が渡鮮して全鮮穀物聯合會と京城で協議すべく島本書記長は既に神戸を出發十八日京城へ到着する事になつてゐるが一方聯合會では十九日各組合の幹部が京城に集合し依然聯合會の斡旋によつて運賃を協定するかそれとも開港地の各組合は神戸まで行つて鮮航同盟會と直接交渉するか否かの態度を決める事になつた模樣である從つて鮮航同盟の幹部が渡鮮するか否やも十九日の聯合幹部會で決まるわけであるが開港地の各組合では此際是非共聯合會と切り離して運賃だけは協定したい事に內々意見が一致してゐるものゝ如くであるに反し鮮航同盟會としては成可く幹部が渡鮮して聯合會の斡旋により運賃を決めたき意嚮のやうであるから十九日における聯合幹部會で相當注目されてゐる

釜山交通整理

【釜山】花見時の交通整理を行つてゐる釜山署では十五日午後棧橋驛前より釜山郵便局前までの間一丁の道路にて果物乾物商等の行商人二十七名を檢束し一晩留置の上釋放した

依田〇團殘留部隊
十八日征途へ

【咸興】本隊增援のため某方面へ出動に決定した羅南の依田〇團殘留部隊は十八日午前三時咸興通過の列車で征途に就く

公州に火事頻々
同時に二ケ所

【公州】既報の如く昨十四日午後二時頃公州旭町で六戸全燒したが十五日午後十時半の殆んど同時刻に又もや旭町三〇一原田玉市方及畑理十數間を離れた旭町二九五徐成淳方との屋根から同時に發火し時を移さず消防組にて馳せつけた消防に依つて大事に至らず消し止めたが原因に付いては不審の點多く、炭火を屋上に投げ上げ放火したものではないかとの疑ひあり目下公州署で取調べ中

大田大隊の除隊兵

【大田】八十聯隊大田第三大隊四年後期入隊の第二回除隊兵二十二名は廿日午前八時二十分發上り列車で滿期除隊の上歸鄕する

京日映畫會
十八日夜＝元山 壽座にて

主催 元山支局 田口新聞店

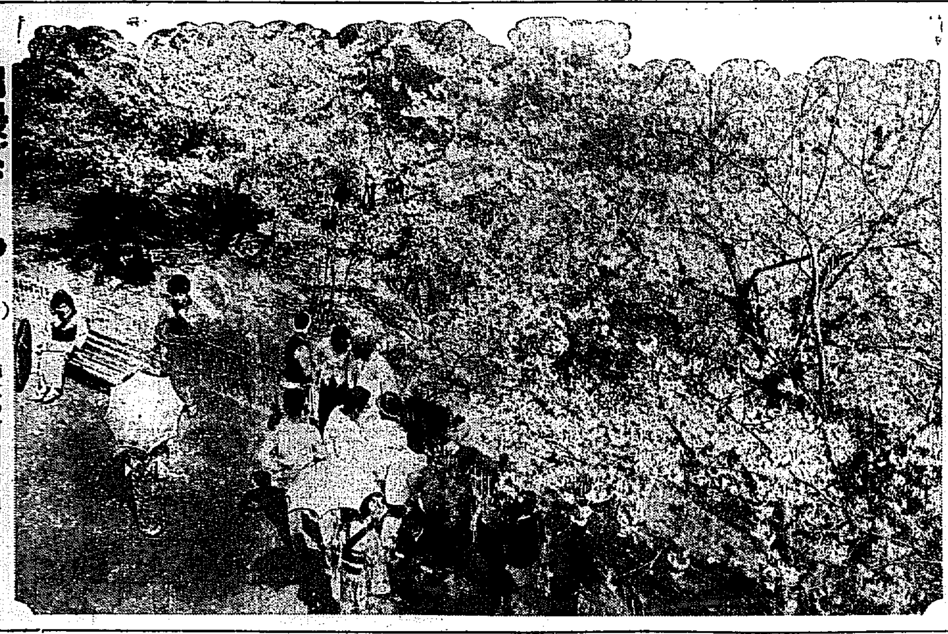

自慢ざくら……(五)……慶北尙州の櫻

また朝窒へ損害賠償要求
硫安粕で空家になると 今度は家主の訴へ

【咸興】咸興府荷東里八三金東赫は咸州郡興南邑朝鮮窒素肥料工場横に貸家を所有して居るが朝窒ではこの貸家が邪魔でたまらず貸家買收の目的で毎日硫安粕をこの貸家の家に振りかけるので借家人が困りたまらず遂に空家になつたとの理由で朝窒を相手取つて三百七十圓の損害賠償請求の訴訟を提起した

釜山商議員改選
不景氣が反映し 沸騰點に達せず

【釜山】七月一日をもつて滿期改選の釜山商工會議所議員の選擧は一部有資格者によつて早くも潜行運動が開始され手廻しの迅速なる處をみせてゐるが今回の改選は深刻なる財界不況の影響が反映して一般に氣乘り薄の狀態で未だ府民の關心が沸騰點に達するまでには餘程の距離がある

水原保勝會役員

【水原】水原の名所舊蹟、保存の意味で昨年末生れた、保勝會役員會は、十五日午後七時より、公會堂にて開會、七年度の豫算を審議した

兄嫁を誘拐逃走
毒皿の不義漢

【汶山】兄の妻を誘き出し高飛びする決心から密航主義で兄の貯金二百圓まで盜んで逃げる稀れな不逞漢長湍郡津東面の某は十五日逃亡したのを恰も當日は汶山の市日で混雜中を坡州署の搜査班の活動で午後六時半頃長湍巡查の手に驛附近で逮捕された

各地の春祭り
何處も大賑ひ

大邱＝大邱神社春季祭典は十六日前夜祭を盛大に行ひ十七日は例祭を執行多數官民遙拜、神前に奉進宗敎者面に氏子總代其の他一般公職者多數參列の上執行された

羅州＝羅州神社祭の典は十五六日午後八時前夜祭十六日午前十時祭を執行境內は無數の紅燈を點じ多數の賽錢は繽紛となり參拜者で非常な雜踏してゐる

榮山浦＝榮山浦神社の春季大祭は十五日午前十時から執行、市内各團體をはじめ官民有志の玉串奉獻あり祭典終了後同十一時より神社境內で宴會を行つた この日は朝から花盛りの境內は參拜者で賑ひ市內各所には、飾花、樂隊等あり午後からは小學校グラウンドで東西對抗奉祝野球戰、夜は活動寫眞會など夜は各町内に軒燈提灯に灯が入りなごやかな春祭の實氣分につゝまれた

榮山浦金組總會

【榮山浦】金融組合では十六日午後一時より同組合樓上で第十期定時總會を開催した來賓として細谷羅州金組理事、大渡羅南金組理事、李榮甫、長國榮山浦支店長、德原首席等の臨席し定刻先づ山土組合長の挨拶後左記事項を附議▲六年度財產目錄、貸借對照表事業報告及剩餘金處分案承認▲役員手當支給の件異議なく原案を可決し三時閉會

宣川に歌劇

【宣川】鐵道局々友會主催日本少女歌劇大一座一行五十余名は十八日安東縣から乘込み同日午後五時より開演することゝなり宣川としては空前のことで同一座も宣川のため相當缺損を見込んで開演劇はパリ土産クロルドパリ十八番及び滿洲大事變歌劇觀光等である

水原金組總會

【水原】金融組合では十六日午後一時より、邑公會堂で左の件を協議し何れも原案通り可決した 六年度損金計算、財產目錄等決定▲役員に手當支給

江景副長辭任

【江景】邑副長は辭て坂上邑長の手許へ辭表提出中愈々正式に辭任した後任は近く任命の筈である

感謝

本社特派愛國機朝鮮號獻金映畫の會開催に際しては各方面の御賛助により非常な盛況裡に所期の目的を達し得ましたことを厚く感謝致します

京城日報社 金堤佐藤販賣店

スポーツ
榮山浦體協 初野球試合

【榮山浦】體育協會では榮山浦神社の春季大祭を機に東、西、對抗奉納野球試合を十五日午後三時より小學校グラウンドで行つた石田體協委員長の鮮かな始球式によつて戰の火蓋を切り大接戰を演じて遂に七A對六のスコアーで東軍の勝に期した。戰績は左の通り(球審)保田(壘審)野口

	一	二	三	四	五	六	七	
(先)西軍	0	0	2	1	2	1	0	6
東軍	3	0	3	0	1	0	A	7

西軍 (二)石田 (捕)林岡 (投)田川 (遊)岩崎 (一)吉村 (中)宮地 (左)西谷 (三)西野 (右)嶋下

東軍 (三)小奥 (二)松前 (投)田中 (捕)阿崎 (左)申 (遊)坂島 (右)板谷 (中)小松 (一)泉

中等學校各種虎の巻目錄 無代進呈
學生參考書專門店
各種參考書出版
大阪市心齋橋北詰 振替大阪一〇三三〇番 駸々堂書店

不安から喜びへ
月さらへ一日丸(いちにちがん)
數十年の歷史と不斷の研究により益々信頼を得たる一日丸は月經不順や月經とまり、のぼせ、めまひ、頭痛、腰痛み耳鳴、下腹より子宮部への疼痛に用ひて眞に安全で御滿足が得られます
定價 一週間分金五十錢 二週間分金一圓 四週分金二圓 五週分金五円
本社 大阪京町堀二 支社 名古屋廣小路
本舖 小林大藥房 各藥店ニアリ

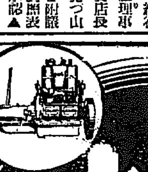
トバダ 船用發動機
戸畑鑄物株式會社
一手販賣店 三菱商事株式會社機械部及各地代理店販賣所

演藝案內

京城演藝館 本町三
京城寶劇、劇藝界の雄
曾我廼家五十郎 大一座
一、狂言 何が彼女をさうさせたか
二、或る日のカフェー
三、近藤と月形
四、天晴れ新助

浪花館 京城本町
宮川右近來演
十七日より愈々御待兼ねの宮川右近來演 鮮國にかけて花咲く春の藝壇を飾る浪界無比の美音家を讓する
宮川右近一行
宗師宮川少納言門下に右近左近として激賞せる右近天賦の美音は豪壯極なき美調より挨擇の吟流…
名刀正宗 宮川右多丸 / 俠客傳 宮川若近 / 七福神 京山幸柳 / 梅太鼓 廣澤若枝 / 祖神 京山八駒 / 水戸老公 廣澤雲天 / 三筋の毛槍 大倉桃郎 / 郷士の名槍、敗柳の…… 宮川右近
春は御婦人から 城多二郎 井上雪子 主演映畫
遠山の金さん 松竹キネマ京都下加茂特作時代劇

京龍館 東亞キネマ
十八日より三日間 御入場料大人廿錢小學生十錢
三遊亭權輔(特別)
大江戸評判記
心の曉
別れの悲曲

中央館 マキノ
十八日より三日間特別三大名畫
龍山劇場 一〇八七
野口一郎 軍事浪曲の始祖
おしろい狐
若殿頑張る

京城喜樂館 日活
高瀬舟
淺草悲歌
正ちゃんの冒險

京城優美館 東亞
天眼通
黃金時代
鞍馬天狗

大正館 松竹直營 櫻井町
水野十郎左衛門
女は袂を御用心

朝日座 本町五丁目
五色會一行

朝鮮劇場
紐育の歩道
世界の與太者

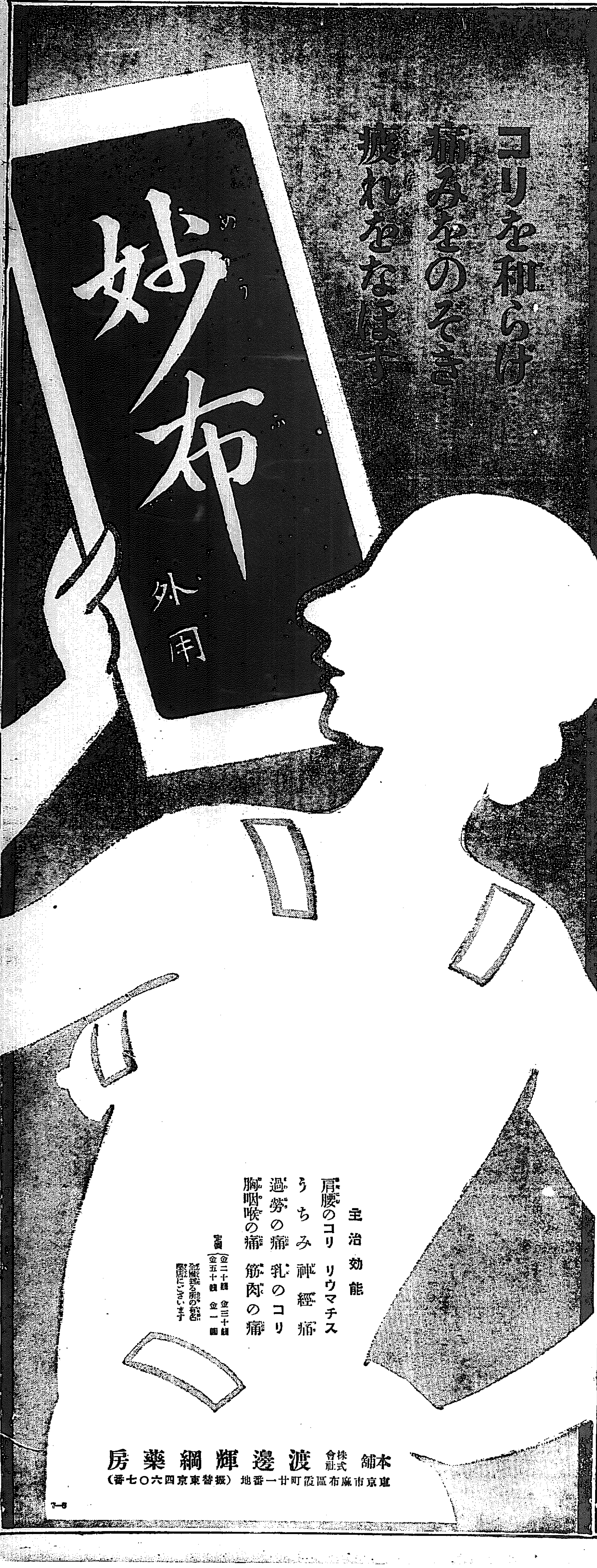

女性の嫉妬と呪咀について

法學博士　尾佐竹猛

嫉妬、猜疑、いづれも女性偏傍の文字であるかのやうに見なされもするが、事實女性の犯罪にはこれが導火線となる事が屢々である。時には男子の犯罪にも嫉妬が根強い根をなし、種々の形式をとつて現はれる事もないではないが、まあそれらもいけど女性的心理と一トロに片付けられる程度の場合である。女性にとつて眞に不面目な事でもあるが、少數の異例を除いて、大體女性の犯罪は小規模であり、陰險で

からめ手でゆく

ものが大半であると斷言する事は出來る。犯罪を構成する種のものをみると、一番火付けが多數で、嫉妬、怨恨等がこうじて男を取られた相手の女の家に放火する——敵の一家を毒殺する——等の例は可成りあるが、犯罪とまでゆかなくとも、女性がこの種の報復をもらすべき方法として、古來から迷信が利用された例は夥しい。自己の愛してゐる男を他の女に奪はれたとか、男の心變り、三角關係などの場合、男並びに相手方の女性に對して、憎惡嫉妬のあまりに、藁人形、又は敵の衣類その他に釘うつもの、よくいふ『丑みつ詣り』などの迷信的呪咀が行はれ、明治に至つては寫眞をそれに換へるなど、多少方法は異つても、動機や心理に至つては、淺薄な思慮

盲目的感情から

自己を失卻した行爲に出る點で、計畫的殺人などのやうに、奇智な用意周到な論理とは自ら異つてゐる。讀物や芝居にもよく出るお艶殺し、小櫻殺しなども嫉妬からであるが、ともあれ、藝妓又は玄人あがりの女は一般に嫉妬が強いものらしい。時にはすいも甘いも嚙み分けた玄人として、さばく〳〵さばけたわかりのよい女性となる代りに、極端な嫉妬家に走る傾向が多いから、この點、素人と比較して玄人の所謂やきもちやきは言語道斷らしい。藝妓又はその種の女性にとつて、男の遊びや心理をよくのぞいてゐる關係から、外泊しないばかりか堅固なのだとは判斷しない。男などはどんなチャンスをも作らうとすれば作り得るといふ頭だから、髮の毛一本、白粉の跡でも、文句は付けやうでつくといふものだ。そこで

自分以外の女性

は凡て人類の敵といふ風に考へ込んでゐるものも、一面同情に値するとはいへその邪推さが危險なものである。現に夫の不品行を豫防した役者をするとか相手方の女へ嫉妬を付ける、又はあばれ込みなどはまだ〳〵微溫であるが、灼熱烈火の憤怒の結果腕力をもつて夫をさいなむ——つまり爪で引掻いたり不貞腐りが亂暴化して無我夢中で勝手元から出刃を持出し振りかざす、中にはあてつけに自殺するもの、夫の夜遊び封じに假病盛の振へなど、日々の新聞を賑はす類があるが、どれも嫉妬心の發作的行爲にとゞまり、內輪騷ぎの末事に過ぎない。一瞥するに近代の

インテリ女性や

地方的に見られる特殊な女權を有する女等の生活には新らしい社會組織が保たれてゐる故に、以上と同論する事は出來ない。一家の實權が女性に歸してゐて、男子は殆ど全く地位、境遇を顚倒してゐるもので、これらの種類の女性は勢ひ優越權を持つて居る。海女の作業の盛達してゐる海岸地方では男が養はれてゐる場合が多く、女でも勞働力が強いから、いざといふ場合、腕力に訴へるものが多い。恐らくかういふ地方では花柳界は發展出來ない。

都會の職業婦人所謂インテリ女性は常に男子に伍して働く上に頭腦の點でも遜色してゐない。相手に不埒があつた場合は合法的に出て

貞操蹂躙の訴へ

を提出し、主張を貫徹せしめ、義務を遂行させるための手段を選ぶそして嫉怒を癒さうとするのである。

先頃問題となつた事だが、權威者（例へば社長、重役）が隷屬者（即ち雇員、勤務者）をば自己の地位を利用して弄する時、その處罰法は完全に明文には至らないが、罰法が定められ行使される曉には女性の權益と共に彼らの向上が計られ、犯罪の戒めともならうと考へる。昔からかうした嫉妬心者が利用した迷信的對照として東京板橋に在る『緣切榎』はあまりにも有名であるが、今日參詣人が鑑になるいふ點を見ると、全くアナクロニズムの感だが

繪馬なども盛に

あげられてゐる。昔は榎を少しづゝ皺いて來て、粉にして味噌汁に入れて相手の者に呑ませるとかいつたが、呪咀を司るこの榎に就いて特記すべき一挿話がある。かの十四代將軍に御降下の和ノ宮様が御東下の砌、御道筋の板橋にこの榎があるのを忌み、わざ〳〵さけられて、わらびの方角を御選びになつた史實があり、この御道には『玉つばき』といふ月出度い木があつたからである。

D・K　オチラ　十八日（月）

午前一〇時三〇分　氣象概況、各地天氣實況（仁川觀測所發表）
同一〇時四五分　料理獻立、日用品値段（京城府總發表）
同一一時五九分　正午の時報、ニュース
午後零時三〇分　『浪曲萬歲』　小山慶次
同一時一〇分　運動講座　今春のスポーツ界（一）　荒川芳夫　東亞日報運動部長　李吉用
同二時一五分　趣味講座　國文學の春（一）　田中初夫
同四時〇分　ニュース・公示事項
同四時三〇分　運動競技（門鐘野球戰速報日）
同五時四五分　ラヂオ體操指導業組介出演・當夜のプログラム發表
同六時〇分　兒童劇（H）『謎け罰』　佐々木青作　HK子供會
演出指揮　伊藤博
奧州の旅人　長谷川かつ子
都の旅人　阿部愛子
九州の旅人　岩崎きた子
船頭　高山きよ子
關所の役人　東山まず子
同　芦立ひろ子
同　加藤捨子
旅僧　木村つた子
同六時三〇分　英語講座（A）　岡倉由三郎
『初等科』（四）
同七時〇分　ニュース、公示事項
翌日のプログラム發表
同七時三〇分　産業ニュース（A）
同八時〇分　ピアノ獨奏（A）　アレキサンダー・ブライロフスキー

一、夜想曲變ホ長調（ショパン作曲）二、圓舞曲變イ長調（同）三、前奏曲嬰ハ短調（スクリヤビン作曲）四、練習曲嬰ニ短調（同）五、軍隊行進曲（シューベルト作曲、タウジッヒ編曲）六、火祭りの踊り（ファリア作曲）七、森のさゝやき（リスト作曲）八、ハンガリー狂詩曲（第六番リスト作曲）
同八時四〇分　小唄（A）

（寫眞は兒童劇HK子供會）

唄　岡田米子
三味線　佐藤章子
一、水さし　二、ぶらり　三、飛脚忠兵衛　四、はや更けて　六、櫻見よとて　七、ことしや豊年
同九時〇分　通俗講談（A）『國定忠治』（第四席）　酒井琴凌
同九時三〇分　時報（A）氣象概況、各地天氣實況（仁川觀測所發表）
引續き京城樂唱
一、小春香敵　二、船遊敵　三、離遊敵　四、巫女敵　朴笑容　宋山玉

趣味講座　午後二時一五分

國文學の春

田中初夫

花信頻りに到り春將に酣ならんとして明朗の春を謳ふるの氣が人々の心に滿ち溢れつゝあります此の時、この春、我が古代よりの國文學に現れたる諸春の詞を通じて當時の世俗、人情を偲び、延いて現今の春を想ひ比ぶる時、其處にいひ表はし得ぬ趣味と快味とを感ずるのであります。其處で今回は三日に渉つて左の如き區分に依り、過ぎし昔の春を探つて見度いと望んで居る次第です

第一日　萬葉の春
第二日　平安の春
第三日　江戸の春

以上三回の內第一回は萬葉集の內から春の歌を撰んでお話を申上げ其他櫻子、竹取、松浦川の物語に春を探り第二回は古今集の歌、物語を述べて平安の春を描き、第三回は江戸時代の小唄から拔萃し、お七、吉三、助六等の戀を背景にした江戸時代の春の情緒を浮びが現代の情勢に比較して見度いと存じます

將棋新手合（二）

於東京市日本橋區蠣殼町二ノ十　讀賣本將棋　三

（圖は六八金迄の局面）

飛香交　△五段　坂口允彥（東京）
飛落番　▲初段　都築俊太（東京）

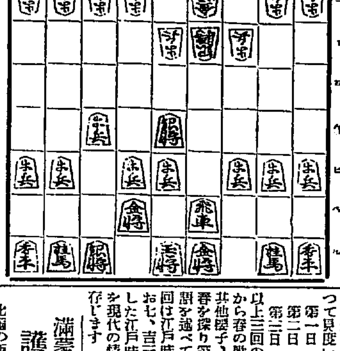

持駒　▲都築氏　角歩
持駒　△坂口氏　なし

△六二玉　▲六九玉　△七二玉　▲七八玉　△四六歩　▲四五歩
△三三銀　▲二八金　△六四角　▲六六歩　△七四歩　▲六五銀
△五五角　▲六七金　△五三金　▲七四銀　△三五歩　▲五六歩
△八二角　▲六五角（以下次號）

溝口木七段講評（上手）四六歩打ちは、少々早い去は六二銀と還和に駒を繰る處である、此の四六歩を打つた爲め戰いは急激となつた（下手）三八金上りは、敵の四六歩を利する方針で至當である（上手）六四角打は、四六歩を守る意味であるが、大切なる大駒を防禦に使ふのは、四六歩打の要手の爲めであつた（下手）六五角打ちは、敵の防禦なき八筋を狙つたので强い良い手である

滿蒙二十年　護國の生涯

北滿の西境に蜿々屛風のやうに連る興安嶺の谷より谷へ、砂金を混へた洮兒河は滔々として流れて原野に出でやがて洮南小市の岸を洗ふ。

この洮南の小市街を距る西北六二十キロの地點こそ中村震太郎少佐と共一行が虐殺され、今次の滿洲事變の直接動機となつた記念すべき地だ。

この洮南に大正四年頃移り住んだ一人の日本青年があつた。露語に巧に、蒙古語、支那語も自由自在、支那服を纏へば何處から見ても一點まがふかたなき支那人だ。これが誰あらう去る上海江灣鎭の激戰に第〇聯隊長として悲戰遂に名譽の戰死を遂げた林大八少將其人であつた。

時しも世界大戰全線の戰機は高潮し、一方露國には革命が勃發して時局變動の大波は今しも極東の風雲を捲つて雨とするか嵐とするかの一大危機に直面してゐた。

青年將校林大八氏の使命は果していづれにあつたか？

それに答へるものは富士五月號の『林聯隊長』の記事あるのみ。語るも涙、聞くも涙、忠勇義烈の氏今や亡く、この奇しくも波瀾に充ちた物語は國防の第一線に活躍する我特務機關將士の、家をも身をも忘れたその殉國の精神と行動を如實に描き出して、唯々感激に堪へぬものがある。千古不磨の大讀物といふも過言でない。

紙芝居

△子供はすべて見たり聞いたりしたまゝを自分の知識や感情の中へ受入れる。大人のやうに一旦理性に翻へ、善惡正邪を判斷してから、良いものだけを心の糧とするといふやうたことは出來ない。

△この頃全國津々浦々に流行を極めてゐる紙芝居は、やゝもすると子供にへンな興奮を與へたり、飛んでもない仕科を覺えさせるといふ非難を方々の家庭から聞くが、紙芝居に限らずかうした街の藝術家には兒童教育上大に參戒を要することゝいはねばならない。

△こんな危險から脫して、最愛の我兒を心の安全地帶に住ませるのには何といつても雜誌である。

△紙芝居以上に面白く、しかも有力た素質向上の力となる樣た雜誌があれば子供も滿足し、大人も安心である。

△我國現在の子供雜誌界を見廻して、最も完全にこの資格を具へた雜誌といへば、まづ指を幼年倶樂部に折らねばならない。

△早い話が最近號五月號に見ても『つなわたりピエロ』『鯉のたきのぼり競爭』其他四種の附錄や面白い記事揃ひで子供達を喜ばせる中に、充分兒童教育の趣旨を考慮した編輯ぶりは流石當に入つたものといふ外はない。

出版界

●滿西軍事情（一五七號）皇道出勤後の北滿（二十錢）東京丸ビル滿西亞通信社
●明德論壇（四月）十錢、東京芝田村町六〇明德出版部
●通商貿易（二九六號）大阪商貿易館
●婦人と新社會（四月）十錢、東京四谷南伊賀町四一その社
●自動車運轉手（四月）二十錢、京多櫻川町二七日本自動車運轉手協會
●禪光（五六號）咸興日の出町五六四咸興佛教會
●司法協會雜誌（四月）四十一錢、京城西小門高等法院內司法協會
●朝鮮時祭新聞（二六六號）十五錢、京城南米倉町二一〇その社
●進撃（四月號）月本民族主義は自力主義を實現する、戰爭藝術の種々相その他（十五錢）東京代々幡町代々木初臺六二一大衆日本社
●冬の土（四月）新興童話特輯號（十錢）福島縣耶麻郡松山村鳥見山その社
●棋道（四月）五十錢、東京麴町永田町二ノ一日本棋院
●財政經濟時報（四月）景氣變動の理解特輯（四十錢）東京麴町有樂町一ノ四その社
●グライダー（四月特輯）愛國機號（四十錢）東京牛込下宮比町一五正興社
●大日（二八號）滿蒙移民論（服部聯）その他（三十錢）東京神田旭町一その社
●赤い鳥（五月）（鈴木三重吉主宰誌（三十錢）東京西大久保四六一その社
●海（三〇號）大阪商船株式會社
●心靈と人生（四月）二十錢、橫濱鶴見區北寺尾三三六六心靈科學研究會
●敵窗（三號）京城明治町二ノ三一敵窗會事務所
●珊瑚ノ友（七六八號）三十錢東京新橋際派友ビル內その社
●戰友（四月）十錢、東京牛込原町三ノ八帝國在鄉軍人會本部
●支那問題（一一八號）五十錢、支那北京城毛家灣一二その社
●女性界（二二九號）二十錢、東京麴町飯田町四ノ三二主婦會
●實業新聞（三一二號）三十錢、大阪實業新聞社
●日本實業タイムス（三號）四十錢、東京四谷本村町四その社
●大阪滿蒙貿易商報（三一三號）十錢、大阪西區北堀江上通一ノ四その社
●滿洲評論（一二二號）滿洲國の成立と協和運動（小山貞知）その他（十錢）大連簇路町七その社
●朝鮮神宮（昭和六年）京城南山朝鮮神宮社務所
●朝鮮（四月）三十錢、朝鮮總督府

茂平次は原稿未着で本日休載

仁川出帆豫定

●大阪神　大東丸　四月　日
●尾ノ道、阪神　大阪丸　四月　日
●阪神　大伏見丸　四月　日
●戸ノ島、阪神　關東丸　四月　日
●阪神　赤城丸　四月　日
●瀬戸內、阪神　大阪丸　四月　日
●阪神、名古屋、東京　大信丸　四月　日
●阪神　大信丸　四月　日
●阪神　百福丸　四月　日
●名古屋、清水、京濱　佐賀丸　四月　日
●堺ノ道、阪神　名潮丸　四月　日
●京濱　東洋丸　四月　日
●尾ノ道、阪神　天丸　四月　日
●阪神　玉榮丸　四月　日
●阪神、名古屋、清水、東京　華頂山丸　四月　日
●關門、函館　江丸　四月十六日
●阪神、京濱　昭光丸　四月十六日
●阪神　正生丸　四月十六日
●名古屋、清水、京濱　長榮山丸　四月十七日
●阪神　雲海丸　四月十七日
●阪神、京濱

朝鮮汽船出帆廣告

仁川出帆
海州、龍塘浦　津行　毎日午前九時
釜山出帆
麗水行（急行）毎日午前十時
各港寄港　毎日午後三時
木浦行　四月一日、七日、十四日
元山行　四月中一日、廿一日、十三日
鬱陵島行　四月中二日、七日、廿七日
濟州島行　十九日、廿六日
木浦出帆
釜山行　各港寄港　毎日午後八時
濟州直航線　隔日午後六時
島嶼航路　四月中二日、六日、十八日、廿二日、廿四日、廿六日

●名古屋、新潟、清水、京濱　平和丸　四月十八日
●阪神　大東丸　四月十九日
●阪神　能代丸　四月十八日
●京濱　龍丸　四月十九日

鮮航同盟會
仁川支部

阿波共同汽船仁川出帆

威海衞、芝罘、大連行
利通號　四月十七日午後二時入港　十九日午前十二時出帆
威海衞、芝罘、大連行
共同丸　四月二十日午後二時入港　廿二日午前十二時出帆
鎭南浦、大連、天津行
長山丸　四月　日午後二時入港　日午前十二時出帆
●朝鮮線ニ限リ乘客取扱
●乘客切符發賣所、京城三越支店內ジャパン・ツーリスト・ビューロー
代理店　仁川商岸町四
野口商會
電話二四番・一七三番

定期出帆　朝鮮郵船

營口航路開始
定期船　京畿丸
毎月六日、十六日、廿六日仁川出帆
鎭南浦大連經由營口行

仁川出帆　代理店　國際通運支店

東京行　長壽山丸　四月　日
大阪行　芝浦丸　四月　日
博多、長崎行　平安丸　四月　日
博多、三角行　平安丸　四月　日
安東行　會寧丸　四月　日
大連、營口行　京畿丸　四月　日
大連、鎭南浦行　平安丸　四月　日
釜山上海行　慶安丸　五月　日

木浦出帆　代理店

東京行　長壽山丸　四月　日
大阪行　江丸　四月　日
仁川、大連行　平安丸　四月　日
博多、長崎行　江丸　五月　日
兒島三角行　慶安丸　五月　日
釜山上海行　慶安丸　五月八日

釜山出帆　取扱店大池回漕店

東京西鮮行　大連丸　五月　日
東京北鮮行　長白山丸　四月　日
大阪西鮮行　西江丸　四月　日
大阪北鮮行　漢城丸　四月　日
博多長崎行　江丸　四月　日
兒島三角行　慶南丸　四月　日
北鮮行　金剛山丸　四月　日
浦鹽行　白山丸　四月　日
上海行　丸　四月　日
江原道行　丸　四月　日
濟州島行　立神丸　四月　日
大阪、宇品行　丸　四月　日
濟州由、元山行　立神丸　五月六日

元山出帆　代理店國際通運支店

東京行　櫻島丸　四月　日
大阪行　漢城丸　四月　日
大阪行　桑江丸　四月　日
沿岸經由　丸　四月　日
江原道行　長白山丸　四月　日
敦賀行　羅南丸　四月　日
雄基行　金剛山丸　四月　日
浦鹽行　立神丸　四月　日
宇品大阪行　立神丸　四月　日
清津直行　丸　四月　日

▼右之外各地共臨時船を配し船腹の需要を取計ひ申候

日本郵船出帆

歐洲行　箱根丸　四月　日
桑港行　大洋丸　四月　日
濠洲行　賀茂丸　四月　日

京城府大和町　日本郵船株式會社
京城支店
元山支店
仁川出張所
京城代理店